

Кратко ръководство

(Версия 1.26, Декември 2021)

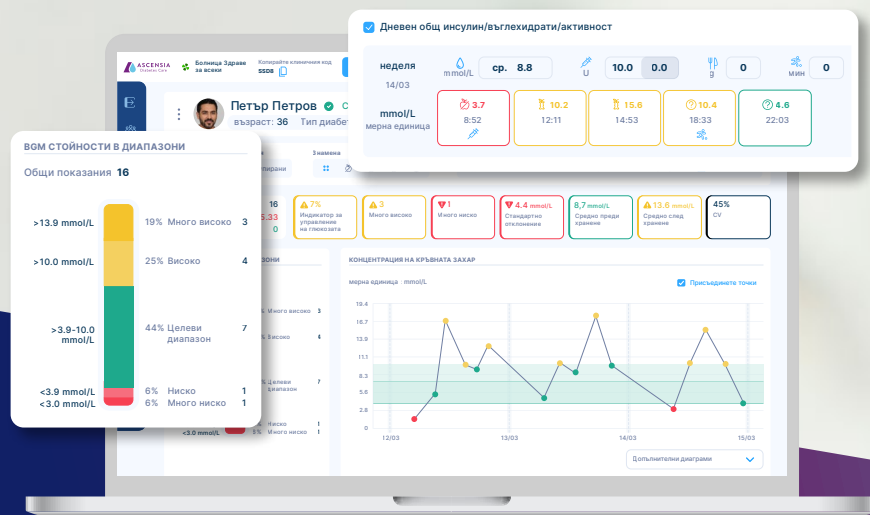

Съдържание

Тема	Страница
Как да влезете	1
Намиране на пациент	2
Добавяне на нов пациент	3
Персонализиране и редактиране на подробности за пациента	4
Управление на настройките на клиниката	5
Добавяне на медицински специалист	6
Импортиране на отчитанията на глюкомера	7
Общ преглед на оформлението на екрана	8
Персонализиране на изгледи на данни	9
Създаване на доклад	10
Известия	11

Как да влезете

- 1 Отворете уеб браузър, напр. Google Chrome, Firefox, Microsoft Edge и др.
- 2 Посетете <https://glucocontro.online/>
- 3 Въведете Вашия имейл адрес и парола, след което щракнете върху Вход

Влезте в Ascensia

Пациент **Професионален**

Имейл адрес

Въведете имейл адрес

Парола [Забравена парола?](#)

Въведете паролата

Запомни ме

Вход Нямаме акаунт? [Създай профил](#)

Намиране на пациент

Има три опции за търсене и намиране на пациент

- Щракнете върху иконата Пълен списък с пациенти**
За да филтрирате търсене, използвайте някое от четирите полета за търсене. Колоните могат да бъдат сортирани възходящо и низходящо, като щракнете върху иконите с двойна стрелка. След като пациентът ви бъде намерен, кликнете върху името му.

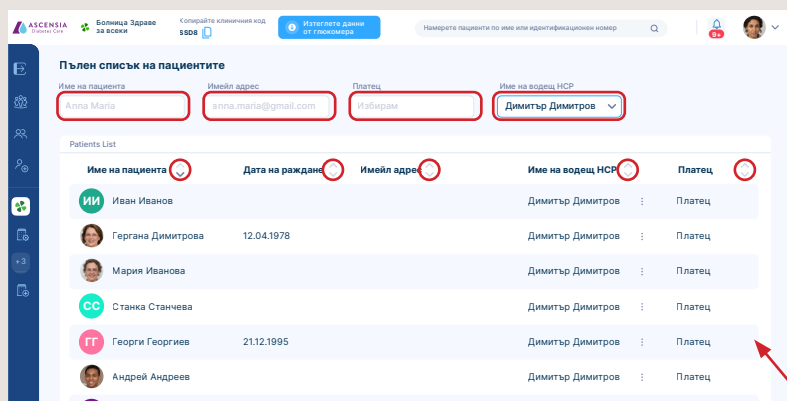

- Въведете името или ID на пациент, за да търсите**
Когато започнете да пишете, автоматично ще бъдат търсени и показвани съвпадения, колкото повече пишете, толкова повече търсенето ще бъде прецизирано. Когато видите пациента, кликнете върху името му.

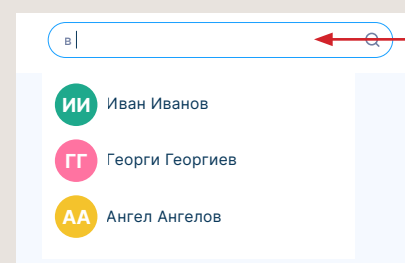

- Щракнете върху иконата на списъка с пациенти и ще се появи странична лента**
Или изберете пациента, ако се вижда от списъка, или започнете да въвеждате неговото име или ID в полето за намиране. Когато започнете да пишете, автоматично ще бъдат търсени и показвани съвпадения, колкото повече пишете, толкова повече търсенето ще бъде прецизирано. Когато видите пациента, кликнете върху името му.

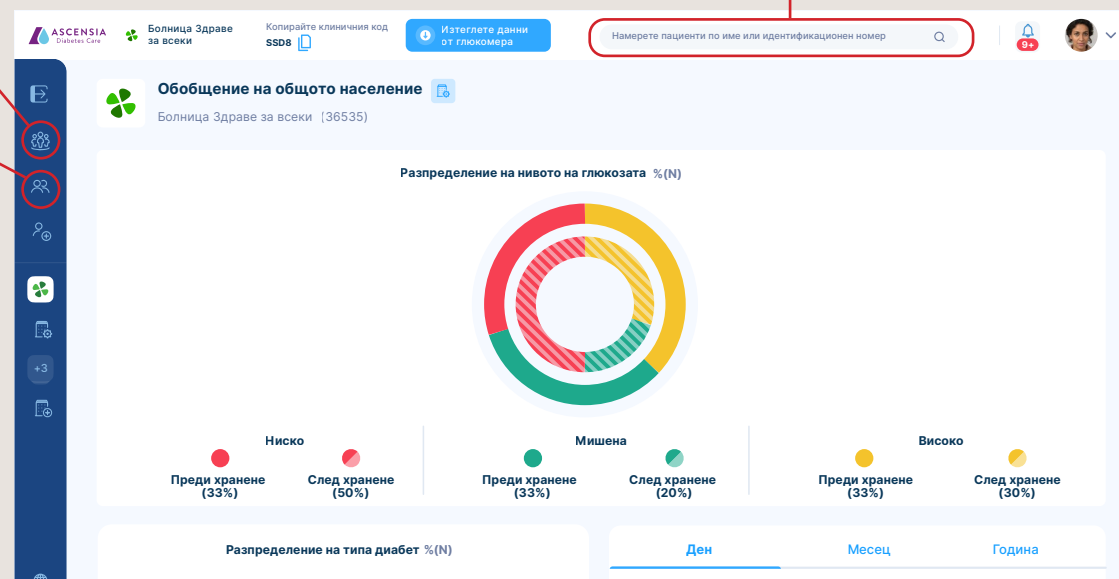
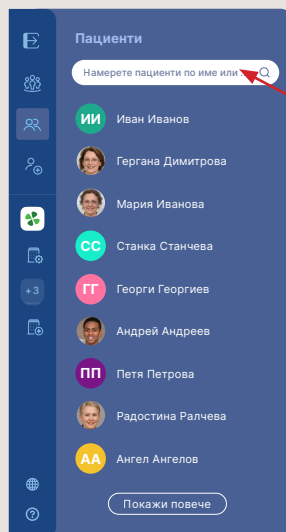

Добавяне на нов пациент

Има три опции за добавяне на нов пациент

1 Код на клиниката

Дайте уникалния код на клиниката Ви на Вашите пациенти. Тогава те могат да използват този код, когато са влезли в GlucoContro.online, за да се запишат във Вашата клиника. След като направят това, можете да ги одобрите и да ги приемете.

2 QR Код

Щракнете върху QR кода, за да се покаже уникален QR код. Можете да накарате пациента да сканира този QR код от Вашия екран с помощта на мобилното си устройство. Това може да се направи директно от камерата на повечето устройства и не изисква никакво специално приложение. След това пациентът може да се запише в GlucoContro.online и ще бъде свързан с Вашата клиника.

3 Ръчно въвеждане

Въведете неговото име и фамилия. Това са минималните подробности, необходими за добавяне на нов пациент. Ако искате да поканите пациента да сподели своите данни, проверете изявлението за покана и добавете неговия имейл адрес.

Допълнителна информация за пациента може да бъде добавена, като щракнете върху иконата за падащо меню до „Информация по избор“.

След като приключите, натиснете бутона „Добавяне на нов пациент“ и той ще се покаже под списъка с пациенти.

Персонализиране и редактиране на подробности за пациента

ASCENSIA Diabetes Care | Болница Здраве за всеки | Копирайте клиничния код SSD8 | Изтеглете данни от глюкомера | Намерете пациенти по име или | Изглед AGP | Генериране на отчет | 9+ | [Profile Icon]

Петър Петров ✓ Синхронизиран
възраст: 36 | Тип диабет: Тип 1 | Вид лечение: Инсулин | [Посетете бележки](#) | [Започнете посещението](#)

Представяне на измервания: **Всичко** | Обобщени | Групирани | Знамена: [Icons] | Период с резултати: **3 дни** | 7 дни | 14 дни | 30 дни | 3 Месеци | всичко | нови резултати | 12/03 - 14/03

Когато е избран пациент, щракнете върху маркираните 3 точки, след това върху „**Редактиране на профила на пациента**“ от падащото поле.

Лична информация | **Здравна информация** | Диапазони на глюкоза | KPI

Тип диабет: Няма отговор | Вид лечение: начин на живот

тегло (Kg): Въведете тегло | височина (Cm): Въведете височина

[Отказ](#) | [Изпращане](#)

Вече можете да редактирате и персонализирате неговия профил под трите заглавия

- Лична информация
- Здравна информация
- Обхвати на глюкозата

Щракнете върху различните три заглавия, за да превключите между тях.

След като всички промени са направени, щракнете върху бутона „**Изпращане**“, за да запазите промените

ASCENSIA Diabetes Care | Болница Здраве за всеки | Копирайте SSD8

Петър Петров
възраст: 36

Редактиране на профила на пациента
История на посещенията
Опресняване на данните

Всичко | Обобщени | Групирани

Управление на настройките на клиниката

Има три налични опции, за да стигнете до „Настройки на клиниката“

Достъпът до настройките на клиниката може да бъде осъществен чрез една от двете възможности

1. Икона за настройки на клиниката в лявата лента с менюта
2. Иконата в заглавния банер на клиниката
3. Падащо меню от Вашата икона в горния десен ъгъл на екрана

Настройките на клиниката са видими и достъпни само за онези медицински специалисти (HCP), притежаващи администраторски права.

В рамките на настройките това Ви позволява да поканите допълнителни медицински специалисти и да промените референтните обхвати на кръвната глюкоза по подразбиране.

Ниво	Преди хранене	След хранене
Ниско	33%	50%
Мишена	33%	20%
Високо	33%	30%

Добавяне на медицински специалист

(Необходими са администраторски права)

От „Настройки на клиниката“, превъртете надолу до секцията Специалисти на клиниката.

Щракнете върху „Добавете друг специалист“ и ще се появи изскачащ прозорец, както е показано.

Въведете неговото име и имейл адрес.

Ако искате да им възложите администраторски права, поставете отметка в квадратчето.

Натиснете бутона Покани и те ще получат имейл с покана да се присъединят

Професионалистите на клиниката

Добавете друг специалист

Професионалист	Имейл адрес	Състояние	
H1 Димитър Димитров	dimitar.dimitrov@ascensia.com	Активен	Администратор ⋮
H2 Иван Петров	ivan.petrov@ascensia.com	Активен	⋮
	@ascensia.com	В очакване	⋮
	@ascensia.com	Активен	⋮

Поканете професионалист

Първо име

Фамилия

Имейл адрес

Предоставете администраторски права

Поканете

Импортиране на отчитанията на глюкомера

ASCENSIA Diabetes Care

Болница Здраве за всеки

Копирайте клиничния код SSD8

Изтеглете данни от глюкомера

Намерете пациенти по име или идентификационен номер

Обобщение на общото население

Болница Здраве за всеки (36535)

Изтеглете данни от глюкомера

Как вашето устройство се свързва с компютъра?

- Син кабел
- USB кабел
 - CONTOUR®PLUS
 - CONTOUR®PLUS ELITE
- USB-C кабел
Не е наличен
Няма поддържани устройства във вашата страна
- Вграден USB
- Блутут
 - CONTOUR®PLUS ELITE

Резултати от пациента

Петър Петров [Смяна на пациента](#)

CONTOUR® Meter

Сериен номер:
7803-P030030

Номер на измерванията:
14

[Анулиране на импортирането](#) [Импортиране на резултати](#)

Изберете използвания глюкомер от списъка и метода, по който искате да изтеглите отчитанията.

Щракнете върху съответната икона.

Ако глюкомерът е бил използван преди, GlucoContro.online автоматично ще идентифицира пациента въз основа на серийния номер на глюкомера, към който е бил свързан, и ще покаже името му. Ако това е първото изтегляне за глюкомера, той ще Ви даде възможност да изберете пациент, към който да го свържете.

Щракнете върху „**Импортиране на резултати**“ и отчитанията ще бъдат прехвърлени и данните за пациентите ще се отворят автоматично.

Общ преглед на оформлението на екрана

Избор на клиника

Подробностите за клиниката, средството за търсене на пациенти, опцията за изтегляне на данни, създаването на доклади, известията и опциите за медицинския специалист са достъпни от този раздел.

Лента с менюта

Лентата с менюта може да се разшири, като щракнете върху горната икона.

Задържането на мишката върху икона ще покаже етикет за този бутон, което улеснява да видите каква е неговата функция.

Секцията за помощ може да бъде достъпна чрез долната икона, представляваща въпросителен знак.

Избор на пациент

Подробности за пациента и опция за започване на посещение и възможност за водене на бележки за този човек.

Избор на данни

Данните могат бързо да бъдат филтрирани въз основа на параметрите на това как искате да видите отчитанията.

Показване на данни

Подробности за информацията и отчитанията ще бъдат показани въз основа на избраните критерии за избор.

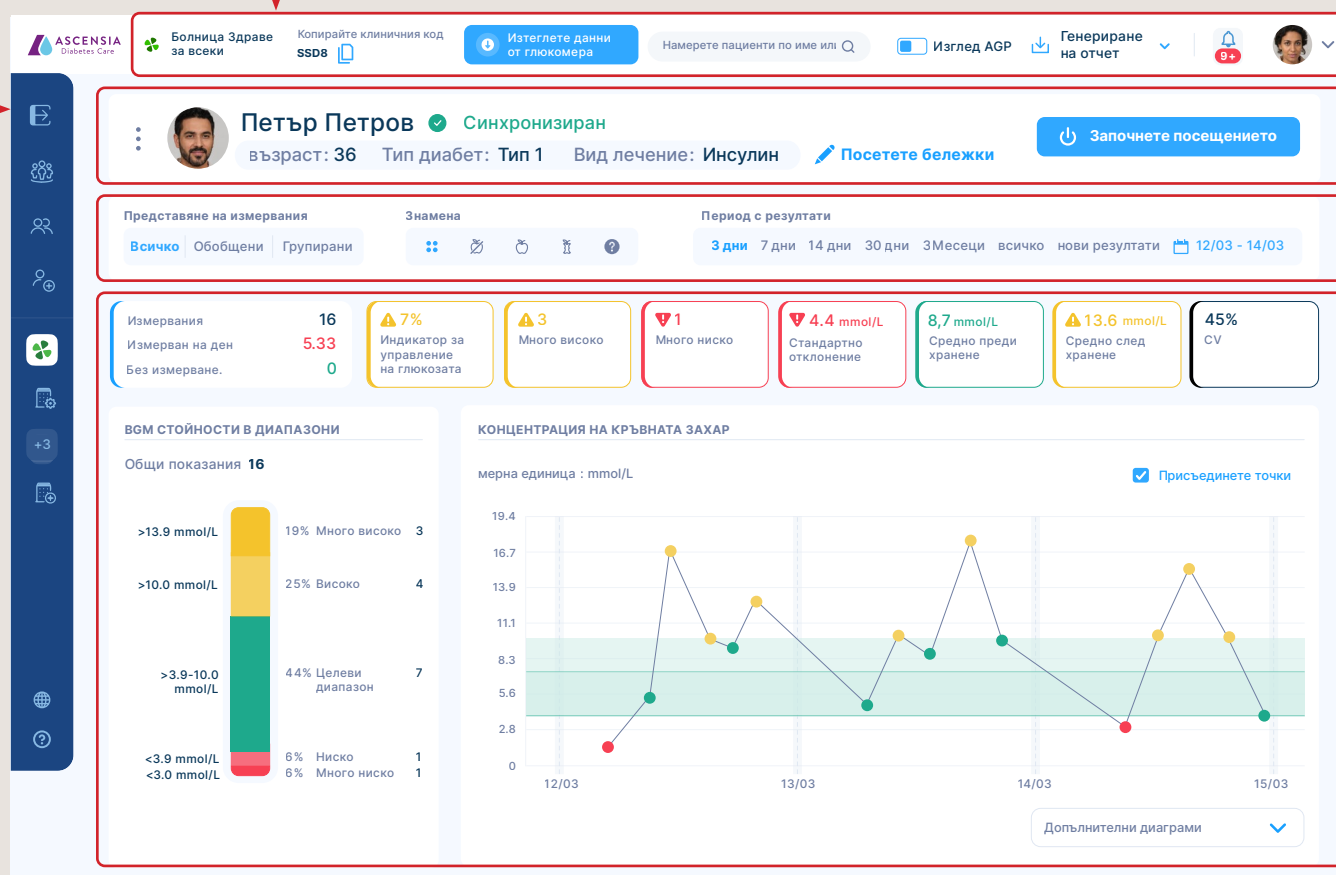

Персонализиране на изгледи на данни

Избраните параметри на прегледаните отчитания са маркирани в синьо, като примерът по-долу показва всички отчитания с всички флагове за период от 14 дни. Като щракнете върху различните изгледи, данните незабавно ще се актуализират, което Ви позволява бързо да преглеждате данните по различни начини.

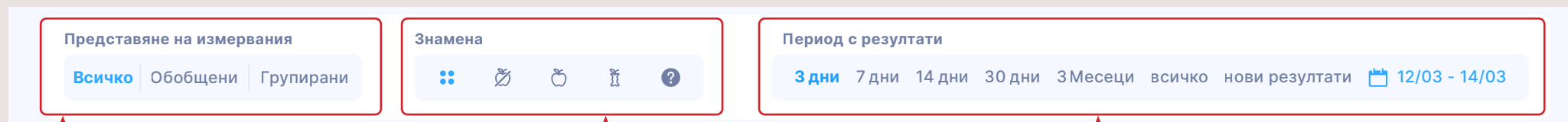

Представяне на измерване

Отчитанията могат да се разглеждат всички заедно, обобщени или групирани.

И в обобщените, и в групираните изгледи имате възможност да изберете различни опции и периоди от време. Те могат да бъдат избрани от падащите полета.

Флагчета на отчитанията

Отчитанията с маркери за хранене могат да се избират бързо. Ако е необходимо, можете да изберете повече от един маркер за хранене.

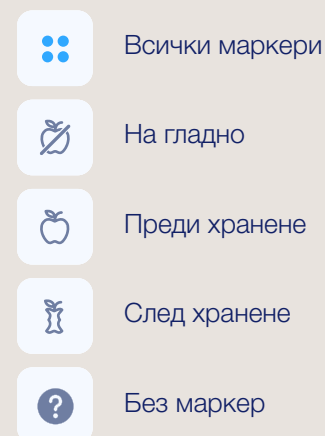

Времева рамка

Периодът от време на показаните данни може бързо да се промени, като щракнете върху необходимата времева рамка.

Всички отчитания или само новите отчитания могат да бъдат избрани, както и чрез щракване върху период от време, за да изберете конкретен период от време, ако е необходимо.

Създаване на доклади

Могат да бъдат създадени различни версии на доклади, като изберете една след като щракнете върху падащото меню от бутона „Генериране на доклад“.

В зависимост от системата, която използвате, трябва да имате възможност или да отпечатате копие на доклада, или да го запишете като pdf.

ЗАБЕЛЕЖКА: Създадените доклади ще се основават на данните, избрани за преглед, напр. ако са избрани 14 дни отчитания, тогава докладът ще се основава на този период от време.

Пациент: Петър Петров, Синхронизиран, възраст: 36, Тип диабет: Тип 1, Вид лечение: Инсулин

Измервания: 16, Измерван на ден: 5.33, Без измерване: 0

Индикатор за управление на глюкозата: 7% (Много високо)

Много високо: 3

Много ниско: 1

Стандартно отклонение: 4.4 mmol/L

Средно преди хранене: 8.7

Средно след хранене: CV

BGM СТОЙНОСТИ В ДИАПАЗОНИ: Общи показания 16

- >13.9 mmol/L: 19% Много високо (3)
- >10.0 mmol/L: 25% Високо (4)

КОНЦЕНТРАЦИЯ НА КРЪВНАТА ЗАХАР: мерна единица : mmol/L

Присъединете точки

Известия

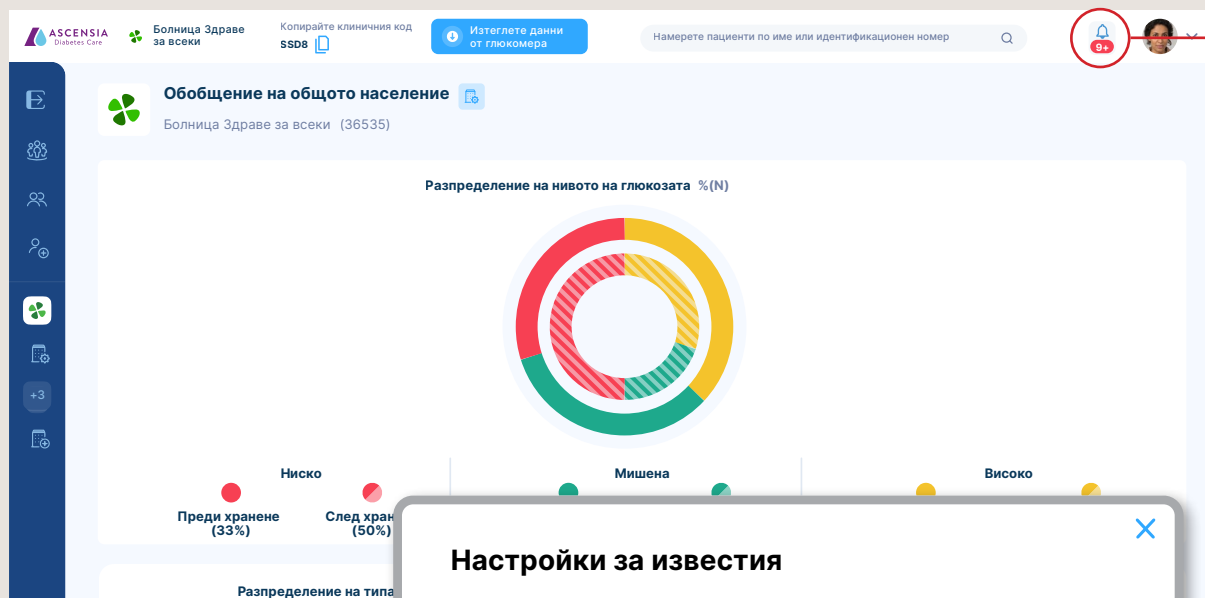

Можете да управлявате кои известия да получавате от менюто с настройки за известия.

Поставете отметка или премахнете отметките от полетата, за да персонализирате кои известия искате да получавате.

По-старите известия могат да се видят, като щракнете върху бутона история на известията.

Настройки за известия

- Нов здравен лекар се присъедини към клиниката
- Пациент с диабет прие покана
- Пациент с диабет отхвърли покана
- Молбата ви за присъединяване към клиниката е одобрена
- Новото искане за присъединяване към клиниката очаква вашето одобрение (само администраторите на клиниката)
- Искането ви да се присъедините към клиниката е отхвърлено
- Създаден е нов профил на инвалиди
- Внесени са нови показания за инвалид

[Отваряне на историята на известията](#) [Запазете промените](#)

Ако имате някакви известия, под иконата за известия ще се появи червена лента и число, показващо броя известия, които имате.

Ако трябва да получите достъп до това, за което се отнася известието, това може да се направи, когато видите подчертан в синьо текст и просто щракнете върху този текст.

Известия

- В клиниката **Болница Здраве за всеки** е добавен нов пациент **Петя Петрова**. [Отидете на профила на пациента сега.](#)
- В клиниката **Болница Здраве за всеки** е добавен нов пациент **Гергана Димитрова**. [Отидете на профила на пациента сега.](#)
- В клиниката **Болница Здраве за всеки** за пациент **Мария Иванова** са внесени 65 нови показания. [Отидете на профила на пациента сега.](#)
- Иван Петров** прие поканата ви в клиниката **Болница Здраве за всеки**
- Димитър Димитров** прие поканата ви в клиниката **Болница Здраве за всеки**
- В клиниката **Болница Здраве за всеки** за пациент **Станка Станчева** са внесени 35 нови показания. [Отидете на профила на пациента сега.](#)
- В клиниката **Болница Здраве за всеки** е добавен нов пациент **Георги Георгиев**. [Отидете на профила на пациента сега.](#)
- В клиниката **Болница Здраве за всеки** е добавен нов пациент **Иван Иванов**. [Отидете на профила на пациента сега.](#)
- В клиниката **Болница Здраве за всеки** за пациент **Андрей Андреев** са внесени 121 нови показания. [Отидете на профила на пациента сега.](#)

Бележки

Blank lined area for notes.

Свържете се с нас

Нашият екип за обслужване на клиенти с удоволствие ще Ви помогне с всякакви въпроси относно нашите продукти.

Моля, обадете ни се на: **00359 2 9658100 (между 9:00 и 17:00, от понеделник до петък)**

Вместо това можете да ни изпратите имейл на: **ascensia@phoenixpharma.bg**

За информация относно продукти и услуги от Ascensia Diabetes Care, моля, посетете **<http://www.diabetes.ascensia.bg/>**

SdNcenter е легален производител и разработчик на GlucoContro.online и си партнира с Ascensia, за да пусне на пазара и да достави инструмента на потребителите на НСР и пациентите

© 2021 Ascensia Diabetes Care Holdings AG. Всички права запазени. Ascensia, логото Ascensia Diabetes Care и Contour са търговски марки и/или регистрирани търговски марки на Ascensia Diabetes Care Holdings AG.

a PHOENIX company

